

平成 26 年度(2014 年度)

主 要 な 施 策 の 成 果  
お よ び 事 務 報 告 書

彦根愛知犬上広域行政組合

平成 26 年度 (2014 年度) 主要な施策の成果および事務報告書について

地方自治法 (昭和 22 年法律第 67 号) 第 233 条第 5 項の規定による平成 26 年度 (2014 年度) 彦根  
愛知犬上広域行政組合一般会計歳入歳出決算における主要な施策の成果を説明する書類および同  
法第 122 条の規定による事務に関する説明書を、次のとおり提出する。

平成 27 年 (2015 年) 8 月 28 日

彦根愛知犬上広域行政組合管理者 大久保 貴

## 目 次

### [主要な施策の成果]

1. はじめに	.....	1
2. 平成 26 年度決算の状況	.....	2～4
3. おわりに	.....	4
・歳出決算（目的別／性質別）の構成	.....	5
・目的別歳出決算の比較表	.....	6～7
・性質別歳出決算の比較表	.....	8～9

### [事務報告書]

総務課	.....	10～11
紫雲苑	.....	12～13
・平成 26 年度紫雲苑利用状況	.....	14
・平成 26 年度各市町月別（人体）火葬件数	.....	15
・平成 26 年度 1 日当たり火葬件数（動物を除く）	.....	16
・平成 26 年度各市町月別（動物）火葬件数	.....	17
・人体火葬／動物（有料取扱）年度別利用状況（グラフ）	.....	18
・紫雲苑年度別利用状況	.....	19
・紫雲苑管外者年度別利用状況	.....	20
中山投棄場	.....	21～28
・平成 26 年度中山投棄場利用状況	.....	22
・中山投棄場ごみ種類別・市町別・年度別搬入状況	.....	23
・中山投棄場市町別・年度別ごみ搬入量（グラフ）	.....	24
・中山投棄場年度別搬入量の推移（埋立実績）	.....	25
・水質検査等の結果（中山投棄場・日夏投棄場）	.....	26～28
建設推進室	.....	29
議会事務局	.....	30

### ○附属資料（参考）

・平成 26 年度職員人件費等の明細（一般管理費）	.....	31
・修繕料の明細	.....	32
・委託料の明細	.....	33～34
・工事請負費の明細	.....	35
・備品購入費の明細	.....	36
・地方債の状況	.....	37

## 主要な施策の成果

### 1. はじめに

平成 26 年度のがわが国の経済は、成長戦略の「三本の矢」の一体的推進により、デフレ脱却に向けた動きが見られるものの、4 月の消費税率の引上げに伴う駆け込み需要の反動の影響から個人消費等に弱さがみられました。こうした状況の下で、わが国の経済は、原油安など外部環境の改善にも支えられ、前向きな所得形成の力を維持しながら、緩やかに回復基調を続けた年でありました。

さて、彦根愛知犬上広域行政組合は、彦根市、愛荘町、豊郷町、甲良町および多賀町の 1 市 4 町(以下「構成団体」という。)により、次の表の事務を共同で処理する目的で組織されている一部事務組合です。なお、それぞれの事務に関する関係市町は、表の右欄のとおりで、住民の皆様のニーズに応えられるよう広域行政サービスの充実に取り組んでいます。

共同処理する事務	関係市町
(1) 火葬場の設置および管理運営に関する事務	彦根市 豊郷町 甲良町
(2) 最終処分場の設置および管理運営に関する事務	多賀町
(3) 新しいごみ処理施設（関係市町が共同でごみ処理を行うために新たに建設する施設をいう。）の設置および管理運営に関する事務	彦根市 愛荘町 豊郷町 甲良町 多賀町
(4) 新たに設置する火葬場（関係市町が共同で火葬業務を行うために新たに設置する施設をいう。）の設置および管理運営に関する事務	

当組合の事業運営は、構成団体の分担金および負担金と各施設の使用料を主な財源としております。今日、構成団体にあつては、財政を取り巻く環境は極めて厳しい状況下であり、当組合においても一層の経費節減に努め、日常業務の円滑な推進と施設の適正管理を行い、さらなる住民サービスの向上に努めてまいります。

## 2. 平成 26 年度決算の状況

(単位：千円、%)

区 分	平成 26 年度	平成 25 年度	増 減	増減率
歳 入 決 算 額	1,095,155	305,873	789,282	258.0
歳 出 決 算 額	791,860	298,384	493,476	165.4
歳入歳出差引残額	303,295	7,489	295,806	3,949.9
繰越明許費繰越額等	292,977	0	292,977	皆増
実質収支額(翌年度へ繰越)	10,318	7,489	2,829	37.8

平成 26 年度一般会計決算額は、上表のとおりで、歳入総額 10 億 9,515 万 5 千円で、前年度決算額と比較すると 7 億 8,928 万 2 千円の増加(増減率 258.0%)、歳出総額 7 億 9,186 万円で、前年度決算額と比較すると 4 億 9,347 万 6 千円の増加(同 165.4%)となり、歳入歳出差引額は 3 億 329 万 5 千円で、このうち翌年度へ繰り越すべき財源 2 億 9,297 万 7 千円を差し引いた実質収支額は 1,031 万 8 千円で前年度決算額と比較すると 282 万 9 千円の増加(同 37.8%)となりました。

### (1) 歳入の状況

(単位：千円、%)

区 分	平成 26 年度 決算額 (A)	平成 25 年度 決算額 (B)	増減 (C) ((A)-(B))	増減率 (C)/(B)	平成 26 年度 構成比	平成 25 年度 構成比
分担金及び 負担金	981,207	255,948	725,259	283.4	89.6	83.7
使用料及び 手数料	27,684	30,213	△2,529	△8.4	2.5	9.9
財産収入	834	240	594	247.5	0.1	0.1
繰入金	77,814	4,295	73,519	1,711.7	7.1	1.4
繰越金	7,489	15,050	△7,561	△50.2	0.7	4.9
諸収入	127	127	0	0.0	0.0	0.0
合 計	1,095,155	305,873	789,282	258.0	100.0	100.0

歳入の総額は、10 億 9,515 万 5 千円で、その内訳は、分担金及び負担金 9 億 8,120 万 7 千円(構成比 89.6%)、使用料及び手数料 2,768 万 4 千円(同 2.5%)、財産収入 83 万 4 千円(同 0.1%)、繰入金 7,781 万 4 千円(同 7.1%)、繰越金 748 万 9 千円(同 0.7%)、諸収入 12 万 7 千円(同 0.0%)となりました。

前年度と比べた増減では、財源の根幹をなす分担金及び負担金が 7 億 2,525 万 9 千円の増加

(増減率 283.4%)となりました。

分担金および負担金以外の歳入では、使用料及び手数料が 252 万 9 千円の減少(同△8.4%)、財産収入が 59 万 4 千円の増加(同 247.5%)、繰入金が 7,351 万 9 千円の増加(同 1,711.7%)、繰越金が 756 万 1 千円の減少(同△50.2%)、諸収入は増減なしとなりました。

## (2) 歳出の状況

(単位：千円、%)

区 分	平成 26 年度 予 算 額 (A)	平成 26 年度 決 算 額 (B)	執行率 (B)/(A) × 100	平成 26 年度 決 算 額 構 成 比	平成 25 年度 決 算 額 (C)	増 減 (D) (B)-(C)	増 減 率 (D)/(C) × 100	
議 会 費	320	294	91.9	0.0	240	54	22.5	
衛 生 費	1,087,067	785,299	72.2	99.2	287,217	498,082	173.4	
内 訳	衛生管理費	141,142	137,773	97.6	17.4	140,949	△3,176	△2.3
	保健衛生費	876,936	581,773	66.3	73.5	42,699	539,074	1,262.5
	清 掃 費	68,989	65,753	95.3	8.3	103,569	△37,816	△36.5
公 債 費	6,267	6,267	100.0	0.8	10,927	△4,660	△42.6	
予 備 費	1,000	0	0	0.0	0	0	0.0	
合 計	1,094,654	791,860	72.3	100.0	298,384	493,476	165.4	

平成 26 年度の歳出決算額は、7 億 9,186 万円で、予算額の 72.3%を執行し、前年度と比べ 4 億 9,347 万 6 千円の増加(増減率 165.4%)となりました。

ア 議会費 29 万 4 千円

組合議会の運営費にかかる経費を執行しました。

イ 衛生費 7 億 8,529 万 9 千円

一般管理にかかる経費としては当組合職員の人件費など、斎場管理にかかる経費としては火葬にかかる燃料費、火葬炉設備の修繕料、火葬業務の休日委託業務の委託料、また紫雲苑改築工事費など、投棄場管理にかかる経費としては浸出水処理設備の修繕や維持管理経費、各種設備点検、検査などの経費を執行しました。

ウ 公債費 626 万 7 千円

長期借入金の元金および利子の償還を行いました。

歳出目的別決算の増減については、議会費が 5 万 4 千円の増加(増減率 22.5%)、衛生費が 4 億 9,808 万 2 千円の増加(同 173.4%)で、その内訳は、衛生管理費が 317 万 6 千円の減少(同△

2.3%)、保健衛生費が5億3,907万4千円の増加(同1,262.5%)、清掃費が3,781万6千円の減少(△36.5%)で、公債費が466万円の減少(同△42.6%)となりました。

また、歳出性質別決算の増減については、人件費が1,235万1千円の減少(増減率11.5%)、扶助費が76万5千円の増加(同49.2%)、公債費が466万円の減少(同△42.6%)、普通建設費が5億273万4千円の増加(同1,031.2%)、物件費が297万円の増加(同3.5%)、維持補修費が740万5千円の減少(同△30.3%)、補助費等が1,585万6千円の増加(同244.4%)、積立金が443万3千円の減少(同△31.6%)となりました。

### 3. おわりに

以上、平成26年度一般会計の歳入歳出決算における主要な施策の成果について、その概要を説明しましたが、予算の執行は、各所属にわたりますので、事務報告書と併せて参照していただければ幸いです。

今後におきましても、当組合の事業運営は、構成市町の分担金及び負担金と各施設の使用料を主な財源としております。しかし、依然として構成市町の財政を取り巻く環境は極めて厳しい状況下であり、当組合におきましてもより一層の経費節減に努め、日常業務の円滑な推進と各施設の適正な管理を行い、さらなる住民サービスの向上に努めてまいります。

歳出決算（目的別）の構成 (単位：千円、%)

区 分	H25決算額	H26決算額	構 成 比
議 会 費	240	294	0.0
衛 生 費	287,217	785,299	99.2
公 債 費	10,927	6,267	0.8
予 備 費	0	0	0.0
合 計	298,384	791,860	100.0

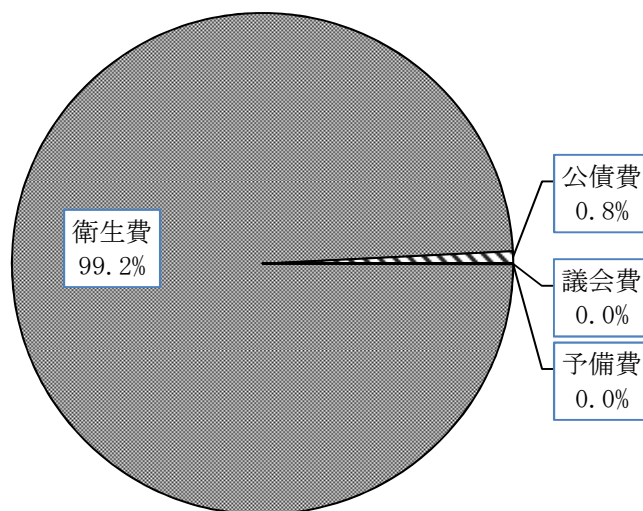

■ 議会費 ■ 衛生費 □ 公債費 ■ 予備費

歳出決算（性質別）の構成 (単位：千円、%)

区 分	H25決算額	H26決算額	構 成 比
人 件 費	107,666	95,315	12.0
扶 助 費	1,555	2,320	0.3
公 債 費	10,927	6,267	0.8
普通建設事業費	48,752	551,486	69.6
物 件 費	84,540	87,510	11.1
維持補修費	24,410	17,005	2.2
補 助 費 等	6,489	22,345	2.8
積 立 金	14,045	9,612	1.2
予 備 費	0	0	0.0
合 計	298,384	791,860	100.0%

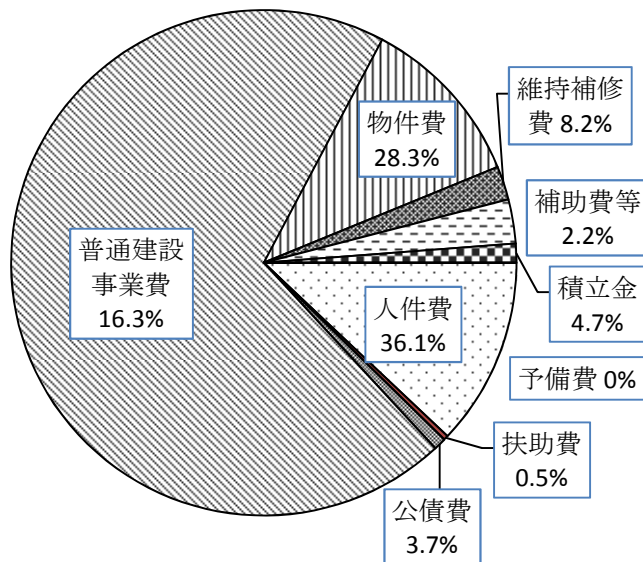

□ 人件費 ■ 扶助費  
 ■ 公債費 □ 普通建設事業費  
 □ 物件費 ■ 維持補修費  
 □ 補助費等 ■ 積立金  
 ■ 予備費



目的別歳出決算の比較表

(単位：千円、%)

款	項	目	節	H26	H25	増減額	増減率	備考
議会費				294	240	54	22.5	
	議会費			294	240	54	22.5	
		議会費		294	240	54	22.5	
			旅費	280	240	40	16.7	
			需用費	3	-	3	皆増	
			役務費	11	-	11	皆増	
衛生費				785,299	287,217	498,082	173.4	
	衛生管理費			137,773	140,949	△ 3,176	△ 2.3	
		一般管理費		128,161	126,904	1,257	1.0	
			報酬	168	168	0	0.0	
			給料	45,297	50,270	△ 4,973	△ 9.9	
			職員手当等	37,296	42,548	△ 5,252	△ 12.3	
			共済費	17,567	17,592	△ 25	△ 0.1	
			災害補償費	0	0	0	0.0	
			賃金	15,715	8,609	7,106	82.5	
			旅費	22	65	△ 43	△ 66.2	
			交際費	5	0	5	皆増	
			需用費	686	651	35	5.4	
			役務費	217	219	△ 2	△ 0.9	
			委託料	2,161	1,447	714	49.3	
			使用料及び賃借料	1,512	1,342	170	12.7	
			備品購入費	4,331	-	4,331	皆増	
			負担金、補助及び交付金	3,184	3,993	△ 809	△ 20.3	
			補償、補填及び賠償金	0	0	0	0.0	
		財政調整基金積立金		6,029	10,222	△ 4,193	△ 41.0	
			積立金	6,029	10,222	△ 4,193	△ 41.0	
		投棄場重機・施設整備基金積立金		21	20	1	5.0	
			積立金	21	20	1	5.0	
		斎場施設整備基金積立金		95	150	△ 55	△ 36.7	
			積立金	95	150	△ 55	△ 36.7	
		退職手当基金積立金		3,467	3,653	△ 186	△ 5.1	
			積立金	3,467	3,653	△ 186	△ 5.1	
保健衛生費				581,773	42,699	539,074	1,262.5	
	斎場管理費			581,773	42,699	539,074	1,262.5	
		報償費		16,650	-	16,650	皆増	
		旅費		97	15	82	546.7	
		需用費		13,070	13,865	△ 795	△ 5.7	
		役務費		1,093	296	797	269.3	
		委託料		10,659	28,352	△ 17,693	△ 62.4	
		使用料及び賃借料		110	110	0	0.0	
		工事請負費		540,017	-	540,017	皆増	
		備品購入費		49	41	8	19.5	
		負担金、補助及び交付金		20	20	0	0.0	
		公課費		8	-	8	皆増	

(単位：千円、%)

款	項	目	節	H26	H25	増減額	増減率	備考
	清掃費			65,753	103,569	△ 37,816	△ 36.5	
		投棄場管理費		64,825	103,062	△ 38,237	△ 37.1	
			共済費	81	96	△ 15	△ 15.6	
			賃金	6,732	6,699	33	0.5	
			報償費	1,850	1,850	0	0.0	
			旅費	13	13	0	0.0	
			需用費	23,775	28,330	△ 4,555	△ 16.1	
			役務費	762	767	△ 5	△ 0.7	
			委託料	29,085	33,469	△ 4,384	△ 13.1	
			使用料及び賃借料	972	997	△ 25	△ 2.5	
			工事請負費	-	29,592	△ 29,592	皆減	
			原材料費	1,512	1,052	460	43.7	
			備品購入費	-	51	△ 51	皆減	
			負担金、補助及び交付金	15	10	5	50.0	
			公課費	28	136	△ 108	△ 79.4	
		塵芥焼却場費		928	507	421	83.0	
			報償費	97	-	97	皆増	
			旅費	112	23	89	387.0	
			需用費	392	265	127	47.9	
			役務費	31	19	12	63.2	
			使用料及び賃借料	218	200	18	9.0	
			負担金、補助及び交付金	78	-	78	皆増	
公債費				6,267	10,927	△ 4,660	△ 42.6	
	公債費			6,267	10,927	△ 4,660	△ 42.6	
		元金		5,975	10,512	△ 4,537	△ 43.2	
			償還金利子及び割引料(元金)	5,975	10,512	△ 4,537	△ 43.2	
		利子		292	415	△ 123	△ 29.6	
			償還金利子及び割引料(利子)	292	415	△ 123	△ 29.6	
予備費				0	0	0	0.0	
	予備費			0	0	0	0.0	
		予備費		0	0	0	0.0	
			予備費	0	0	0	0.0	
		合 計		791,860	298,384	493,476	165.4	

## 性質別歳出決算の比較表

(単位：千円、%)

経 費	H26	H25	増減額	増減率	備考
人件費	95,315	107,666	△ 12,351	△ 11.5	
議員報酬手当	0	0	0	0.0	
委員等報酬	168	168	0	0.0	
市町村等特別職の給与	0	0	0	0.0	
職員給料	45,297	50,270	△ 4,973	△ 9.9	
その他手当	34,976	36,699	△ 1,723	△ 4.7	
扶養手当	2,168	2,090	78	3.7	
地域手当	1,189	1,193	△ 4	△ 0.3	
住居手当	288	288	0	0.0	
通勤手当	1,277	1,291	△ 14	△ 1.1	
特殊勤務手当	2,373	2,529	△ 156	△ 6.2	
時間外勤務手当	7,294	6,737	557	8.3	
休日勤務手当	740	740	0	0.0	
管理職手当	1,953	2,439	△ 486	△ 19.9	
期末勤勉手当	17,694	19,392	△ 1,698	△ 8.8	
地方公務員共済組合負担金	14,604	15,941	△ 1,337	△ 8.4	
退職手当	0	4,295	△ 4,295	皆減	
災害補償費(地方公務員災害補償基金負担金)	135	133	2	1.5	
職員互助会補助金	135	160	△ 25	△ 15.6	
物件費	87,510	84,540	2,970	3.5	
賃金	22,446	15,308	7,138	46.6	
旅費	525	356	169	47.5	
交際費	5	0	5	皆増	
需用費	20,921	22,537	△ 1,616	△ 7.2	
消耗品費	3,406	3,100	306	9.9	
燃料費	7,212	7,309	△ 97	△ 1.3	
食糧費	29	20	9	45.0	
印刷製本費	213	81	132	163.0	
光熱水費	8,595	8,467	128	1.5	
修繕料	1,466	3,560	△ 2,094	△ 58.8	
役務費	1,759	906	853	94.2	
通信運搬費	756	713	43	6.0	
手数料	1,003	193	810	419.7	
備品購入費	49	91	△ 42	△ 46.2	
委託料	34,614	40,193	△ 5,579	△ 13.9	
その他	7,191	5,149	2,042	39.7	
共済費	2,769	1,449	1,320	91.1	
報償費	97	-	97	皆増	
使用料及び賃借料	2,812	2,648	164	6.2	
原材料費	1,513	1,052	461	43.8	
維持補修費	17,005	24,410	△ 7,405	△ 30.3	
火葬炉設備補修工事	2,547	2,893	△ 346	△ 12.0	
中山投棄場埋立地遮水シート保護工事	-	3,622	△ 3,622	皆減	
中山投棄場ガス抜き枠設置工事	-	212	△ 212	皆減	

(単位：千円、%)

経 費		H26	H25	増減額	増減率	備考
中山投棄場浸出水処理設備修繕工事	中山投棄場浸出水処理設備修繕工事	12,420	16,695	△ 4,275	△ 25.6	
	日夏投棄場浸出水処理設備工事	98	-	98	皆増	
	井戸洗浄工事	950	-	950	皆増	
	旧覆土置場用地法面復旧工事	990	-	990	皆増	
	中山投棄場原水ポンプ配管修繕工事	-	988	△ 988	皆減	
扶助費		2,320	1,555	765	49.2	
	児童手当	2,320	1,555	765	49.2	
補助費等		22,345	6,489	15,856	244.4	
	自動車重量税	36	136	△ 100	△ 73.5	
	退職手当組合負担金	3,142	3,917	△ 775	△ 19.8	
	職員互助会負担金	29	43	△ 14	△ 32.6	
	社会保険協会費	3	3	0	0.0	
	研修会負担金	88	30	58	193.3	
	職員健康診断負担金	152	80	72	90.0	
	特定検診負担金	4	4	0	0.0	
	自動車保険料	150	167	△ 17	△ 10.2	
	建物保険料	206	229	△ 23	△ 10.0	
	日本環境斎苑協会年会費	20	20	0	0.0	
	滋賀県廃棄物適正管理協議会負担金	10	10	0	0.0	
	甲種防火管理新規講習受講負担金	5	-	5	皆増	
	地元協力感謝金他負担金	18,500	1,850	16,650	900.0	
公債費		6,267	10,927	△ 4,660	△ 42.6	
	元利償還金（元金）	5,975	10,512	△ 4,537	△ 43.2	
	元利償還金（利子）	292	415	△ 123	△ 29.6	
積立金		9,612	14,045	△ 4,433	△ 31.6	
	財政調整基金積立金	6,029	10,222	△ 4,193	△ 41.0	
	斎場施設整備基金積立金	95	150	△ 55	△ 36.7	
	中山投棄場重機・施設整備基金積立金	21	20	1	5.0	
	退職手当基金積立金	3,467	3,653	△ 186	△ 5.1	
普通建設事業費		551,486	48,752	502,734	1,031.2	
	中山投棄場覆土置場復旧工事	-	23,261	△ 23,261	皆減	
	日夏投棄場法面保護工事	-	2,496	△ 2,496	皆減	
	紫雲苑改築工事	545,600	22,995	522,605	2,272.7	
	財務会計システムおよびグループウェア	5,886	-	5,886	皆増	
合 計		791,860	298,384	493,476	165.4	

# 事 務 報 告 書

## 【総務課】

総務課の業務としては、市町で行われている事務で、総務課所管事務、企画課所管事務、人事課所管事務、財政課所管事務、契約監理課所管事務、出納室所管事務、監査委員事務局所管事務等に相当する行財政・組織運営に関する事務の全般について所管し、事務を推進しています。

### (管理者会議)

- (1) 平成 26 年 5 月 21 日 (水) 午後 2 時から 豊栄のさと  
審議内容：5 月組合議会臨時会上程議案 (工事請負契約締結)
- (2) 平成 26 年 8 月 8 日 (金) 午後 1 時 30 分から 豊栄のさと  
審議内容：8 月組合議会定例会上程議案 (決算認定、補正予算)
- (3) 平成 26 年 11 月 17 日 (月) 午前 10 時から 豊栄のさと  
審議内容：12 月組合議会臨時会上程議案 (補正予算、給与条例改正)
- (4) 平成 27 年 2 月 12 日 (木) 午後 2 時から 豊栄のさと  
審議内容：2 月組合議会定例会上程議案 (補正予算、平成 27 年度一般会計予算)

### (主管課長会議)

- (1) 平成 26 年 5 月 15 日 (木) 午後 1 時 30 分から 豊栄のさと  
協議内容：管理者会議  
5 月組合議会臨時会の日程および上程議案 (工事請負契約締結)
- (2) 平成 26 年 7 月 24 日 (木) 午後 1 時 30 分から 豊栄のさと  
協議内容：管理者会議  
8 月組合議会定例会の日程および上程議案 (決算認定、補正予算)
- (3) 平成 26 年 11 月 10 日 (月) 午後 2 時から 豊栄のさと  
協議内容：12 月組合議会臨時会上程議案 (補正予算、給与条例改正)  
平成 27 年度彦根愛知犬上広域行政組合一般会計当初予算要求見積書
- (4) 平成 27 年 1 月 13 日 (火) 午後 2 時から 豊栄のさと  
協議内容：補正予算、ポスト中山予算関連について
- (5) 平成 27 年 2 月 3 日 (火) 午後 2 時から 豊栄のさと  
協議内容：管理者会議  
2 月組合議会定例会上程議案 (補正予算、平成 27 年度一般会計予算)

(監査)

(1) 例月現金出納検査

平成 26 年度一般会計について、毎月 1 回例月現金出納検査を執行

(2) 決算審査

平成 25 年度一般会計決算審査を執行

平成 26 年 7 月 1 日 (火) から同年 7 月 16 日 (水) まで

(決算審査日 平成 26 年 7 月 16 日)

(3) 定期監査

平成 26 年度一般会計について定期監査を執行

定期監査日：平成 27 年 1 月 27 日 (火)

監査対象所属所：総務課、紫雲苑、中山投棄場、建設推進室

## 【紫雲苑】

紫雲苑は、昭和 60 年 4 月に使用開始し、火葬業務を行っています。平成 26 年度の利用状況は、利用件数 2,468 件、使用料 2,512 万 1 千円となり、前年対比 13 件の減、71 万 8 千円の減となりました。

平成 26 年 5 月に一般競争入札を実施し、2 ヶ年で全面改築を実施する工事に着手しましたが、天候不順等により第 1 期工事(火葬棟)の竣工が 3 ヶ月遅れる見込みとなり、工事費等については明許繰り越し対応をしました。

### (主な事業)

- (1) 紫雲苑火葬業務の休日等委託業務 311 万円

(内容) 住民の要望に負託するため、平成 23 年 6 月 1 日から、1 月 1 日のみを火葬業務休日とし、それ以外の休日・祝祭日に火葬業務を行うため、民間業者に委託した経費です。

- (2) 紫雲苑改築工事費 事業費：11 億 2,465 万 8 千円

(内容) 平成 26 年 6 月から平成 28 年 2 月 28 日の間に、駐車場に新たな火葬炉棟を建築し、現有施設の待合・事務所スペースを解体した後に駐車場として活用する第 1 期工事。現有の施設を解体し、待合・事務所を設置する第 2 期工事を行います。

#### ア) 建築工事

(内容) 待合・事務所スペースを解体し、駐車場を確保した後に、現有の駐車場スペースに火葬炉棟を建設する。

請負業者 : 株式会社伊藤組  
契約金額 : 625,104,000 円  
第 1 期工事費 : 424,867,000 円  
今年度支出額 : 329,030,000 円  
繰越明許額 : 95,837,000 円

#### イ) 電気設備工事

(内容) 施設で使用する電気の受電設備、非常用発電設備(自家用発電設備)および自動火災報知設備等の電気設備工事を行う。

請負業者 : 株式会社ノセヨ  
契約金額 : 129,600,000 円  
第 1 期工事費 : 75,060,000 円  
今年度支出額 : 75,060,000 円  
繰越明許額 : 0 円

#### ウ) 機械設備工事

(内容) 施設で使用する空調設備、浄化槽設備および地下タンク設備等の機械設備工事を行う。

請負業者 : 一圓テクノス株式会社

契約金額 : 131,220,000 円  
第1期工事費 : 102,924,000 円  
今年度支出額 : 51,892,000 円  
繰越明許額 : 51,032,000 円

エ) 火葬炉設備工事

(内容) 火葬炉に関する設備(人体:6基、動物:1基)工事を行う。

請負業者 : 株式会社宮本工業所  
契約金額 : 226,908,000 円  
第1期工事費 : 226,908,000 円  
今年度支出額 : 84,035,000 円  
繰越明許額 : 142,873,000 円

オ) 工事監理委託業務

(内容) 改築工事の品質確保と、的確な施行を図るため、工事の施工監理の業務を委託する。

請負業者 : 株式会社水原建築設計事務所  
契約金額 : 11,826,000 円  
第1期工事費 : 8,818,000 円  
今年度支出額 : 5,583,000 円  
繰越明許額 : 3,235,000 円



## 平成26年度 紫雲苑利用状況

(単位：件、円)

区 分	彦根市		豊郷町		甲良町		多賀町		管外		合 計			
	件数	金額	件数	金額	件数	金額	件数	金額	件数	金額	件数	金額		
1 3 歳 以 上	915	13,725,000	76	1,140,000	72	1,080,000	121	1,815,000	27	1,620,000	1,211	19,380,000		
1 3 歳 以 上 ( 減 免 )	11	—	2	—	2	—	2	—	0	0	17	0		
1 3 歳 未 満	4	40,000	1	10,000	0	0	0	0	2	80,000	7	130,000		
1 3 歳 未 満 ( 減 免 )	0	—	0	—	0	—	0	—	0	0	0	—		
死 産 児	13	91,000	3	21,000	1	7,000	2	14,000	2	40,000	21	173,000		
死 産 児 ( 減 免 )	0	—	0	—	0	—	0	—	0	0	0	—		
改 葬	0	0	0	0	0	0	0	0	0	0	0	0		
改 葬 ( 減 免 )	0	—	0	—	0	—	0	—	0	0	0	—		
産 汚 物 及 び 人 体 一 部	2	10,000	2	10,000	0	0	0	0	0	0	4	20,000		
産 汚 物 及 び 人 体 一 部 ( 減 免 )	0	—	0	—	0	—	0	—	0	0	0	—		
動 物	829	4,420,000	59	368,000	52	307,000	53	296,000	—	—	993	5,391,000		
内 訳	5 k g 未 満	527	2,108,000	24	96,000	26	104,000	31	124,000	—	—	608	2,432,000	
	5 k g 以 上 1 5 k g 未 満	236	1,652,000	26	182,000	19	133,000	16	112,000	—	—	297	2,079,000	
	1 5 k g 以 上	66	660,000	9	90,000	7	70,000	6	60,000	—	—	88	880,000	
動 物 の 死 体 ( 減 免 )	16	—	89	—	37	—	66	—	—	—	208	—		
霊 安 室	4	20,000	0	—	0	0	1	5,000	0	0	5	25,000		
霊 安 室 ( 減 免 )	0	—	0	—	0	—	0	—	0	—	0	—		
待 合 室 ( 和 室 )	1	1,000	1	1,000	0	0	0	0	0	0	2	2,000		
待 合 室 ( 和 室 ) ( 減 免 )	0	—	0	—	0	—	0	—	0	—	0	—		
合 計	1,795	18,307,000	233	1,550,000	164	1,394,000	245	2,130,000	31	1,740,000	2,468	25,121,000		
											(前年度比)		△ 13	△ 718,000
前年度(平成25年度)利用状況	1,804	18,618,000	216	1,301,000	201	1,691,000	219	1,809,000	41	2,420,000	2,481	25,839,000		

## 平成26年度 各市町月別（人体）火葬件数

（単位：件）

彦根市	4月	5月	6月	7月	8月	9月	10月	11月	12月	1月	2月	3月	計	H25年度
13歳以上	87	77	65	55	56	75	85	66	84	86	94	85	915	952
13歳以上(減免)		1	1		1	1	1	1	3			2	11	14
13歳未満			3				1						4	6
13歳未満(減免)													0	0
死産児	2	1	1		2	1	1	2	2	1			13	12
死産児(減免)													0	1
合計	89	79	70	55	59	77	88	69	89	87	94	87	943	985

豊郷町	4月	5月	6月	7月	8月	9月	10月	11月	12月	1月	2月	3月	計	H25年度
13歳以上	7	3	5	7	7	2	6	4	9	12	6	8	76	69
13歳以上(減免)			1						1				2	0
13歳未満								1					1	0
13歳未満(減免)													0	0
死産児			2								1		3	1
死産児(減免)													0	0
合計	7	3	8	7	7	2	6	5	10	12	7	8	82	70

甲良町	4月	5月	6月	7月	8月	9月	10月	11月	12月	1月	2月	3月	計	H25年度
13歳以上	2	10	7	5	6	7	4	7	6	4	3	11	72	89
13歳以上(減免)					1							1	2	2
13歳未満													0	0
13歳未満(減免)													0	0
死産児										1			1	1
死産児(減免)													0	0
合計	2	10	7	5	7	7	4	7	6	5	3	12	75	92

多賀町	4月	5月	6月	7月	8月	9月	10月	11月	12月	1月	2月	3月	計	H25年度
13歳以上	11	14	14	6	7	8	9	11	10	11	10	10	121	97
13歳以上(減免)		1	1										2	0
13歳未満													0	1
13歳未満(減免)													0	0
死産児		1							1				2	0
死産児(減免)													0	0
合計	11	16	15	6	7	8	9	11	11	11	10	10	125	98

管外	4月	5月	6月	7月	8月	9月	10月	11月	12月	1月	2月	3月	計	H25年度
13歳以上			3	3	3	2	4	2	1	2	4	3	27	40
13歳以上(減免)													0	0
13歳未満										1		1	2	0
13歳未満(減免)													0	0
死産児								1		1			2	1
死産児(減免)													0	0
合計	0	0	3	3	3	2	4	3	1	4	4	4	31	41

合計	4月	5月	6月	7月	8月	9月	10月	11月	12月	1月	2月	3月	計	H25年度
13歳以上	107	104	94	76	79	94	108	90	110	115	117	117	1,211	1,247
13歳以上(減免)		2	3		2	1	1	1	4			3	17	16
13歳未満			3				1	1		1		1	7	7
13歳未満(減免)													0	0
死産児	2	2	3		2	1	1	3	3	3	1		21	15
死産児(減免)													0	1
合計	109	108	103	76	83	96	111	95	117	119	118	121	1,256	1,286

## 平成26年度 1日当たり火葬件数（動物を除く）

(単位:件)

月 日にち	4月	5月	6月	7月	8月	9月	10月	11月	12月	1月	2月	3月	計
1日	5	4	2	1	5	1	7	2	1	※	1	6	
2日	6	5	3	4	3	2	7	2	3	2	4	3	
3日	3	1	1	1	0	7	2	3	2	4	5	10	
4日	6	5	3	2	4	6	4	1	4	9	6	5	
5日	3	3	6	1	5	6	2	4	2	1	6	9	
6日	1	3	4	1	2	4	1	0	2	0	3	5	
7日	5	0	3	1	4	4	3	3	3	8	6	2	
8日	3	4	3	4	2	6	2	3	0	0	7	4	
9日	3	2	8	7	1	0	2	2	7	5	2	3	
10日	2	5	4	1	5	3	5	1	2	6	3	0	
11日	2	0	2	0	4	3	2	3	4	3	3	3	
12日	3	2	4	4	2	0	5	5	5	5	2	4	
13日	6	5	2	3	2	2	5	1	9	6	3	2	
14日	3	4	1	2	2	0	2	2	3	4	4	2	
15日	3	4	3	3	1	2	2	5	6	6	3	3	
16日	4	9	4	1	2	1	5	3	5	2	5	2	
17日	3	4	3	1	3	3	1	4	5	5	4	5	
18日	5	2	3	2	1	4	5	4	4	7	6	7	
19日	4	5	4	5	3	4	6	6	6	4	8	5	
20日	4	4	3	2	5	5	0	5	2	2	0	2	
21日	3	5	5	2	0	0	4	4	2	5	6	5	
22日	4	6	4	3	3	1	3	2	2	0	1	3	
23日	3	4	7	2	4	2	3	4	2	2	6	4	
24日	3	1	3	2	1	5	4	4	6	6	6	2	
25日	3	3	3	2	0	3	8	4	2	5	6	3	
26日	5	3	2	5	4	6	4	5	6	2	1	1	
27日	3	2	4	5	2	2	5	3	4	3	5	3	
28日	6	0	2	3	3	6	1	4	5	4	6	3	
29日	2	5	3	3	1	4	4	4	5	4		6	
30日	3	4	4	2	6	4	5	2	1	6		4	
31日		4		1	3		2		7	3		5	
計	109	108	103	76	83	96	111	95	117	119	118	121	1,256

内死産児	2	2	3	0	2	1	1	3	3	3	1	0	21
------	---	---	---	---	---	---	---	---	---	---	---	---	----

### 取扱い件数別の日数

(最大可能12件/日)

火葬 10件/日 = 1日  
 火葬 9件/日 = 4日  
 火葬 8件/日 = 4日  
 火葬 7件/日 = 10日  
 火葬 6件/日 = 34日

火葬 5件/日 = 51日  
 火葬 4件/日 = 65日  
 火葬 3件/日 = 72日  
 火葬 2件/日 = 69日  
 火葬 1件/日 = 35日  
 火葬がなかった日 = 19日

稼働日数 364日

火葬場休業日 ※ 1日

1日当たり平均 3.5 件

(H23.6月から休業日は元日のみに改正、休日(土日曜日等)の火葬業務は民間委託化)

※稼働日数のうち、直営日数は245日、休日の民間委託日数は  119日

## 平成26年度 各市町月別（動物）火葬件数

（単位：件）

彦根市		4月	5月	6月	7月	8月	9月	10月	11月	12月	1月	2月	3月	合計	H25年度
動物の死体		73	66	63	72	61	70	55	87	100	77	49	56	829	775
内訳	5 kg 未満	52	48	37	46	40	51	38	51	59	44	32	29	527	506
	5kg以上15kg未満	17	13	21	24	16	15	17	28	28	23	13	21	236	205
	15 kg 以上	4	5	5	2	5	4		8	13	10	4	6	66	64
動物の死体(減免)		3	1	2	1		1		2		2	3	1	16	13
合計		76	67	65	73	61	71	55	89	100	79	52	57	845	788

豊郷町		4月	5月	6月	7月	8月	9月	10月	11月	12月	1月	2月	3月	合計	H25年度
動物の死体		4	1	6	6	4	5	6	4	5	6	5	7	59	42
内訳	5 kg 未満	1		2	4	2	1	3	2	1	2	2	4	24	22
	5kg以上15kg未満	2	1	4	2	1	2	3	2	3	2	2	2	26	15
	15 kg 以上	1				1	2			1	2	1	1	9	5
動物の死体(減免)		37	17	4	9	10		5		4	3			89	100
合計		41	18	10	15	14	5	11	4	9	9	5	7	148	142

甲良町		4月	5月	6月	7月	8月	9月	10月	11月	12月	1月	2月	3月	合計	H25年度
動物の死体		3	3	2	7	6	5	3	4	4	7	3	5	52	59
内訳	5 kg 未満		1	1	1	6	4	2	2	1	4	2	2	26	25
	5kg以上15kg未満		2	1	3		1	1	2	3	2	1	3	19	27
	15 kg 以上	3			3						1			7	7
動物の死体(減免)			9	13		4	2	1	4	1	1		2	37	49
合計		3	12	15	7	10	7	4	8	5	8	3	7	89	108

多賀町		4月	5月	6月	7月	8月	9月	10月	11月	12月	1月	2月	3月	合計	H25年度
動物の死体		2	6	3	4	7	5	3	3	12	5	3		53	57
内訳	5 kg 未満	2	4	1	1	5	3	3	1	6	4	1		31	28
	5kg以上15kg未満		2	2	2	2	1		2	3	1	1		16	21
	15 kg 以上				1		1			3		1		6	8
動物の死体(減免)		6	6	8	6	7	7	6	8	6		4	2	66	63
合計		8	12	11	10	14	12	9	11	18	5	7	2	119	120

合計		4月	5月	6月	7月	8月	9月	10月	11月	12月	1月	2月	3月	合計	H25年度
動物の死体		82	76	74	89	78	85	67	98	121	95	60	68	993	933
内訳	5 kg 未満	55	53	41	52	53	59	46	56	67	54	37	35	608	581
	5kg以上15kg未満	19	18	28	31	19	19	21	34	37	28	17	26	297	268
	15 kg 以上	8	5	5	6	6	7	0	8	17	13	6	7	88	84
動物の死体(減免)		46	33	27	16	21	10	12	14	11	6	7	5	208	225
合計		128	109	101	105	99	95	79	112	132	101	67	73	1,201	1,158

### 人体火葬 年度別利用状況

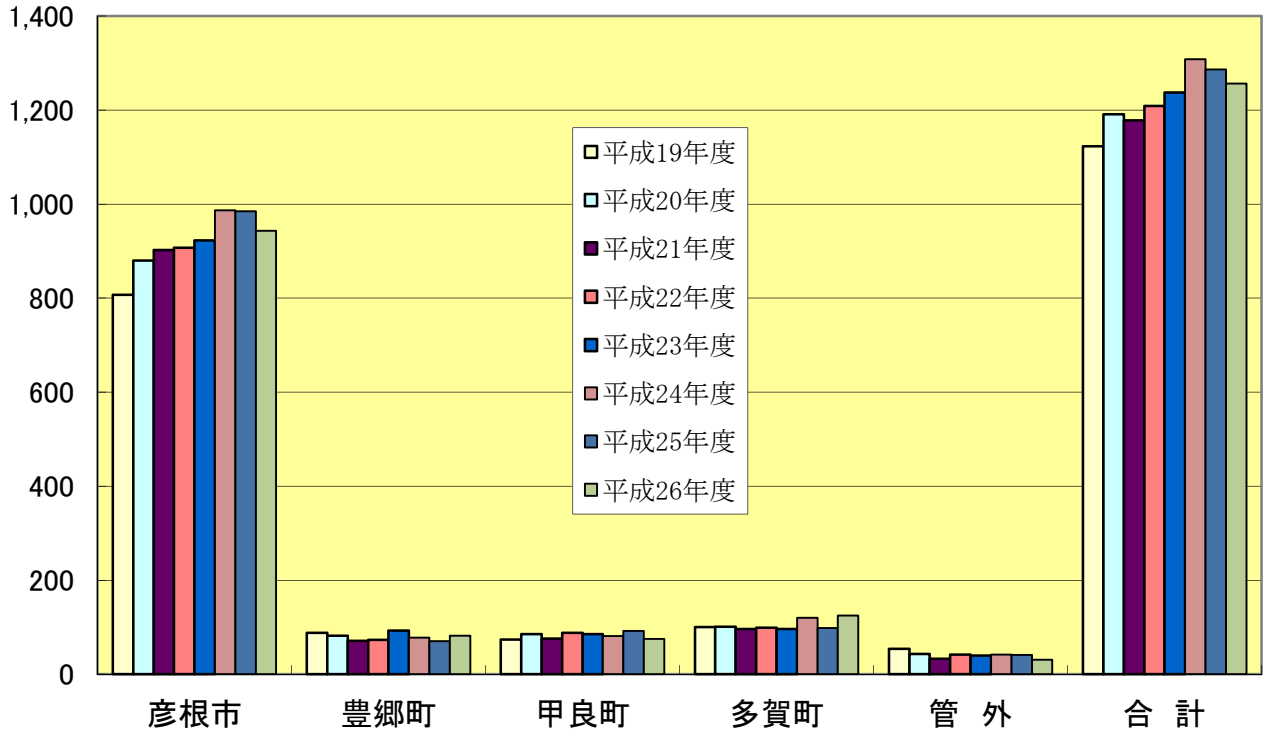

### 動物(有料取扱) 年度別利用状況

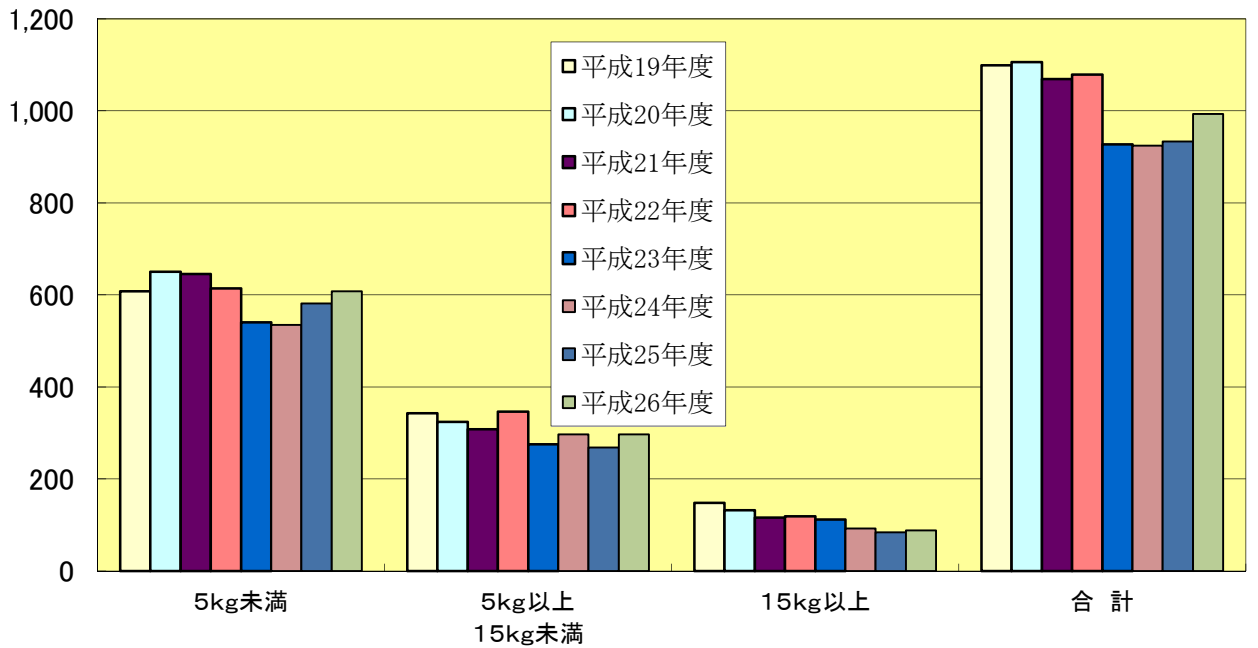

## 紫雲苑 年度別利用状況

(単位：件)

区 分		H19年度	H20年度	H21年度	H22年度	H23年度	H24年度	H25年度	H26年度
1 3 歳 以 上		1,076	1,135	1,128	1,158	1,182	1,255	1,247	1,211
1 3 歳 以 上 (減免)		23	26	26	25	24	22	16	17
1 3 歳 未 満		1	2	4	6	9	6	7	7
1 3 歳 未 満 (減免)		0	0	0	0	0	0	0	0
死 産 児		23	28	20	20	21	27	15	21
死 産 児 (減免)		0	0	0	0	1	0	1	0
改 葬		0	0	0	0	0	0	0	0
改 葬 (減免)		0	0	0	0	0	0	0	0
産 汚 物 及 び 人 体 一 部		11	13	15	12	13	9	12	4
産 汚 物 及 び 人 体 一 部 (減免)		0	0	0	0	0	0	0	0
動 物		1,099	1,106	1,069	1,079	927	924	933	993
内 訳	5 kg 未 満	608	650	645	614	540	535	581	608
	1 5 kg 以 上 未 満	343	324	308	346	275	297	268	297
	1 5 kg 以 上	148	132	116	119	112	92	84	88
動 物 (減免)		915	893	231	218	233	246	225	208
霊 安 室		2	5	4	3	0	10	7	5
霊 安 室 (減免)		3	0	9	7	13	12	6	0
待 合 室 (和室)		7	2	9	7	6	10	11	2
待 合 室 (和室) (減免)		1	0	0	0	0	0	1	0
合 計		3,161	3,210	2,515	2,535	2,429	2,521	2,481	2,468

## 紫雲苑 管外者年度別利用状況

(単位：件、円)

区 分	平成19年度		平成20年度		平成21年度		平成22年度		平成23年度		平成24年度		平成25年度		平成26年度	
	件数	金額	件数	金額	件数	金額	件数	金額	件数	金額	件数	金額	件数	金額	件数	金額
13歳以上	50	3,000,000	36	2,160,000	33	1,980,000	39	2,340,000	35	2,100,000	41	2,460,000	40	2,400,000	27	1,620,000
13歳以上(減免)	2	30,000	3	45,000			3	45,000	1	15,000						
13歳未満									2	80,000					2	80,000
13歳未満(減免)																
死産児	2	40,000	4	80,000					2	40,000	1	20,000	1	20,000	2	40,000
死産児(減免)																
改葬																
改葬(減免)																
産汚物及び人体一部	2	30,000	3	45,000	2	30,000	4	60,000	2	30,000	2	30,000				
産汚物及び人体一部(減免)																
霊安室																
霊安室(減免)																
待合室(和室)			1	5,000					1	5,000	1	5,000				
待合室(和室)(減免)	1	1,000														
合 計	57	3,101,000	47	2,335,000	35	2,010,000	46	2,445,000	43	2,270,000	45	2,515,000	41	2,420,000	31	1,740,000

管外者とは、管内に住所を有しない者が死亡したときで、次に該当する理由があると認めて使用を許可した者をいう。

(斎場の設置および管理に関する条例施行規則第4条)

1. 管内で死亡したとき。
2. 死亡者本人の本籍が管内に有しており、管内で葬儀を行うとき。
3. 死亡した者の親族で、管内に住所を有するものが喪主等として管内で葬儀を行うとき。
4. 隣接する愛知郡広域行政組合、湖北広域行政事務センターおよび八日市布引ライフ組合の火葬施設が故障等により使用できないときで、当該管理者から理由を付して申請がされたとき。
5. その他緊急の場合など、管理者が特に必要と認めるとき。

## 【中山投棄場】

中山投棄場は、平成 10 年 9 月に供用開始し、一般廃棄物最終処分場の管理運営業務を行っています。平成 26 年度の利用状況は、利用台数 5,174 台、搬入量 2,938,100kg、使用料 256 万 3 千円となり、前年度と比較して、利用台数は 1,128 台、搬入量は 676,050kg、使用料は 181 万円の減少となりました。

浸出水処理施設の経年劣化に伴う部品交換や故障による維持管理費の増加が懸念されるほか、中山投棄場は地元との約束により平成 28 年 3 月 31 日で閉鎖することから、閉鎖後の埋立てごみの処理方法については、地元と協議を重ねてきましたが、平成 28 年 4 月から中山投棄場を中継基地として整備することについて同意を頂きましたので、当分の間、中山投棄場を中継基地として活用して民間処分場での処理を計画することになりました。また、浸出水処理施設の管理および跡地利用について地元等と協議を行いながら検討する必要があります。

また、旧日夏投棄場の廃止については、発生ガスのモニタリング状況を見きわめ、施設の廃止を進める必要があります。

### (主な事業)

- |  |                                 |
|--|---------------------------------|
| (1) 中山投棄場浸出水処理設備修繕工事   | 1,242 万円                        |
| (内容) 浸出水処理設備の経年劣化に伴う修繕を行いました。  |                                 |
| (2) 中山投棄場浸出水処理施設維持管理委託業務   | 848 万 9 千円                      |
| 日夏投棄場浸出水処理施設維持管理及び水槽清掃作業委託業務   | 329 万 9 千円                      |
| 中山投棄場浸出水処理施設水質検査委託業務   | 421 万 2 千円                      |
| 日夏投棄場浸出水処理施設水質検査委託業務   | 297 万円                          |
| (内容) 一般廃棄物の最終処分場および産業廃棄物の最終処分場に係る技術上の基準を定める省令に基づく水質検査等を行いました。        |                                 |
| (3) 中山投棄場植栽物維持管理委託業務   | 594 万円 [①302 万 4 千円②291 万 6 千円] |
| (内容) 中山投棄場緑化ブロック内の雑草等が茂り美観を損ねることから、除草及び植栽物の剪定を行い景観の美化保全を図るために年に二回実施。 |                                 |



## 平成26年度 中山投棄場利用状況

(単位：台、kg、円)

区分	彦根市		豊郷町		甲良町		多賀町		合計		
	上段：台数、下段：搬入量、金額		上段：台数、下段：搬入量、金額		上段：台数、下段：搬入量、金額		上段：台数、下段：搬入量、金額		上段：台数、下段：搬入量、金額		
1	収集ごみ(陶器類・その他)	843 1,013,005	96 143,390	91 157,095	62 131,745	1,092 1,445,235					
2	廃プラスチック										
3	自治会清掃	410 433,300	40 44,890	20 20,970	2 1,430	472 500,590					
4	不法投棄	292 13,680	1 205		12 2,945	305 16,830					
5	市町役場	125 72,065	45 21,230	1 345		171 93,640					
6	陶器類・その他(有料)	2,195 169,840	33 5,190	20 2,195	39 8,955	2,287 186,180	1,358,720 41,520	71,640	1,489,440		
7	建設廃材(有料)	336 107,515	17 5,890	30 16,375	14 4,425	397 134,205	860,120 47,120	35,400	1,073,640		
8	陶器類・その他(地元から)	5 725				5 725					
9	建設廃材(地元から)	8 3,100				8 3,100					
10	減免ごみ	333 427,400	8 2,115	6 960	22 63,615	369 494,090					
11	粗大ごみ	15 17,655				15 17,655					
12	廃プラスチック残渣	24 7,575				24 7,575					
13	資源ごみ残渣	29 38,275				29 38,275					
合計		4,615 2,304,135	240 222,910	168 197,940	151 213,115	5,174 2,938,100	2,218,840 88,640	107,040	2,563,080		
(前年度比)										△ 1,128 △ 676,050	△ 1,810,640
前年度(平成25年度)利用状況	5,654 2,973,050	3,916,240	264 271,560	88,520	179 197,525	113,480	205 172,015	255,480	6,302 3,614,150	4,373,720	

## 中山投棄場 ごみ種類別・市町別・年度別搬入状況

(単位：台、kg)

種 類	平成19年度		平成20年度		平成21年度		平成22年度		平成23年度		平成24年度		平成25年度		平成26年度			
	台数	搬入量	台数	搬入量	台数	搬入量	台数	搬入量	台数	搬入量	台数	搬入量	台数	搬入量	台数	搬入量		
彦根市	1 収集ごみ(陶器類・その他)	1,174	1,382,385	808	1,167,975	774	1,101,435	844	1,099,870	842	1,166,985	859	1,089,205	848	1,069,195	843	1,013,005	
	2 廃プラスチック	474	990,790	531	1,167,795	258	526,470	131	242,360	96	152,815	55	87,250					
	3 自治会清掃	521	534,145	473	501,110	482	493,645	455	439,405	447	426,320	480	438,610	435	402,535	410	433,300	
	4 不法投棄	16	1,940	153	29,185	288	21,735	348	22,120	332	23,480	222	19,030	219	13,865	292	13,680	
	5 市町役場	109	18,960	144	96,400	174	69,390	255	121,105	175	55,190	158	86,070	194	91,360	125	72,065	
	6 陶器類・その他(有料)	1,836	184,365	1,543	152,975	1,811	186,425	2,008	239,580	2,412	310,675	2,693	287,985	2,895	288,555	2,195	169,840	
	7 建設廃材(有料)	983	390,435	1,038	416,005	901	313,060	528	189,370	418	150,800	584	233,855	594	200,975	336	107,515	
	8 廃プラスチック(有料)																	
	9 陶器類・その他(地元から)	11	2,395	11	2,515	2	200	6	910	8	2,620	3	325	12	2,905	5	725	
	10 建設廃材(地元から)	59	52,645	32	20,690	1	430	1	150	11	5,355	4	2,175	15	5,635	8	3,100	
	11 廃プラスチック(地元から)																	
	12 減免ごみ	111	97,445	297	284,110	223	208,260	190	335,980	248	603,235	189	133,670	330	785,760	333	427,400	
	13 粗大ごみ	103	122,960	75	89,110	58	74,015	44	50,445	56	60,855	40	46,490	37	45,570	15	17,655	
	14 廃プラスチック残渣	99	48,935	102	33,130	100	30,840	97	32,345	79	24,600	50	18,660	47	13,405	24	7,575	
	15 資源ごみ残渣	51	74,995	51	76,830	49	66,565	49	69,730	50	78,245	46	71,455	28	53,290	29	38,275	
小 計	5,547	3,902,395	5,258	4,037,830	5,121	3,092,470	4,956	2,843,370	5,174	3,061,175	5,383	2,514,780	5,654	2,973,050	4,615	2,304,135		
豊郷町	1 収集ごみ(陶器類・その他)	100	159,410	100	152,880	92	145,735	97	147,885	86	151,650	98	149,600	99	138,380	96	143,390	
	2 廃プラスチック																	
	3 自治会清掃	42	57,910	46	53,930	42	54,935	37	49,270	41	47,955	41	48,690	40	42,220	40	44,890	
	4 不法投棄	2	220	4	975	6	1,580	21	8,275	1	335	2	180			1	205	
	5 市町役場	18	3,090	12	2,100	21	7,655	44	12,135	44	11,955	31	10,415	59	26,320	45	21,230	
	6 陶器類・その他(有料)	11	1,440	13	1,520	18	2,105	34	7,430	23	5,535	23	6,795	31	5,055	33	5,190	
	7 建設廃材(有料)	34	15,540	26	10,490	23	12,560	16	8,075	8	4,290	22	7,865	13	6,010	17	5,890	
	8 廃プラスチック(有料)																	
	12 減免ごみ	4	1,000			38	107,835	1	0	9	5,140	2	650	22	53,575	8	2,115	
	小 計	211	238,610	201	221,895	240	332,405	250	233,070	212	226,860	219	224,195	264	271,560	240	222,910	
	甲良町	1 収集ごみ(陶器類・その他)	98	172,185	95	174,665	101	164,080	98	157,115	102	160,035	105	169,045	98	159,615	91	157,095
		2 廃プラスチック																
3 自治会清掃		53	30,110	51	27,165	55	26,950	51	26,140	40	17,220	20	21,200	20	22,235	20	20,970	
4 不法投棄		9	3,490	15	3,320	4	730	1	100			1	190					
5 市町役場		10	10,375			3	2,370	2	2,680	6	6,735	5	910	7	1,400	1	345	
6 陶器類・その他(有料)		20	2,730	25	5,260	23	3,245	55	10,880	39	7,995	78	14,720	24	3,455	20	2,195	
7 建設廃材(有料)		42	18,815	31	11,415	63	35,775	20	6,685	38	17,895	40	19,315	29	10,730	30	16,375	
8 廃プラスチック(有料)																		
12 減免ごみ		2	455	1	2,325	6	8,745			29	82,805	8	2,320	1	90	6	960	
小 計		234	238,160	218	224,150	255	241,895	227	203,600	254	292,685	257	227,700	179	197,525	168	197,940	
多賀町		1 収集ごみ(陶器類・その他)	101	133,000	95	125,390	97	133,510	92	126,660	88	126,370	77	134,535	72	134,165	62	131,745
		2 廃プラスチック																
	3 自治会清掃	3	2,770	2	1,465	1	755	2	1,760	2	2,075	2	2,220	1	1,245	2	1,430	
	4 不法投棄	11	2,475	11	1,575	13	1,690	15	4,705	7	1,370	23	4,040	23	4,515	12	2,945	
	5 市町役場	3	335	1	155	1	5	3	475	2	270	2	175	1	155			
	6 陶器類・その他(有料)	28	5,275	41	6,740	38	9,280	56	15,930	64	16,450	48	10,775	40	7,680	39	8,955	
	7 建設廃材(有料)	95	46,390	46	16,435	79	33,215	37	18,005	50	17,635	86	34,920	68	24,255	14	4,425	
	8 廃プラスチック(有料)																	
	12 減免ごみ	7	1,075	1	20	3	985	42	135,605	2	245	2	215			22	63,615	
	小 計	248	191,320	197	151,780	232	179,440	247	303,140	215	164,415	240	186,880	205	172,015	151	213,115	
	合計	1 収集ごみ(陶器類・その他)	1,473	1,846,980	1,098	1,620,910	1,064	1,544,760	1,131	1,531,530	1,118	1,605,040	1,139	1,542,385	1,117	1,501,355	1,092	1,445,235
		2 廃プラスチック	474	990,790	531	1,167,795	258	526,470	131	242,360	96	152,815	55	87,250	0	0	0	0
3 自治会清掃		619	624,935	572	583,670	580	576,285	545	516,575	530	493,570	543	510,720	496	468,235	472	500,590	
4 不法投棄		38	8,125	183	35,055	311	25,735	385	35,200	340	25,185	248	23,440	242	18,380	305	16,830	
5 市町役場		140	32,760	157	98,655	199	79,420	304	136,395	227	74,150	196	97,570	261	119,235	171	93,640	
6 陶器類・その他(有料)		1,895	193,810	1,622	166,495	1,890	201,055	2,153	273,820	2,538	340,655	2,842	320,275	2,990	304,745	2,287	186,180	
7 建設廃材(有料)		1,154	471,180	1,141	454,345	1,066	394,610	601	222,135	514	190,620	732	295,955	704	241,970	397	134,205	
8 廃プラスチック(有料)		0	0	0	0	0	0	0	0	0	0	0	0	0	0	0	0	
9 陶器類・その他(地元から)		11	2,395	11	2,515	2	200	6	910	8	2,620	3	325	12	2,905	5	725	
10 建設廃材(地元から)		59	52,645	32	20,690	1	430	1	150	11	5,355	4	2,175	15	5,635	8	3,100	
11 廃プラスチック(地元から)		0	0	0	0	0	0	0	0	0	0	0	0	0	0	0	0	
12 減免ごみ		124	99,975	299	286,455	270	325,825	233	471,585	288	691,425	201	136,855	353	839,425	369	494,090	
13 粗大ごみ		103	122,960	75	89,110	58	74,015	44	50,445	56	60,855	40	46,490	37	45,570	15	17,655	
14 廃プラスチック残渣		99	48,935	102	33,130	100	30,840	97	32,345	79	24,600	50	18,660	47	13,405	24	7,575	
15 資源ごみ残渣		51	74,995	51	76,830	49	66,565	49	69,730	50	78,245	46	71,455	28	53,290	29	38,275	
合 計	6,240	4,570,485	5,874	4,635,655	5,848	3,846,210	5,680	3,583,180	5,855	3,745,135	6,099	3,153,555	6,302	3,614,150	5,174	2,938,100		

### 中山投棄場 市町別・年度別ごみ搬入量

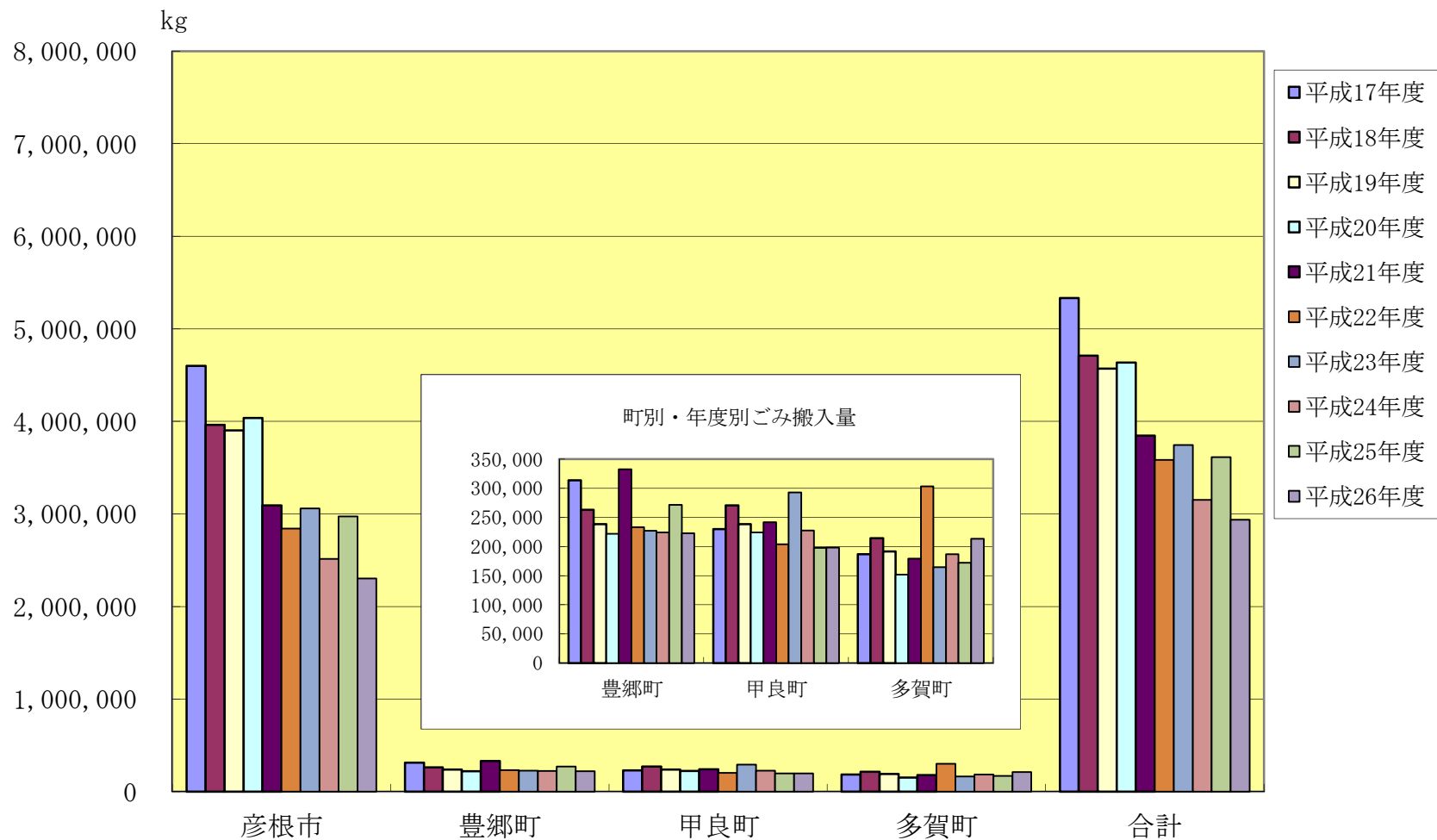

### 年度別搬入量の推移

	搬入量 (Kg)	埋立容量 (m <sup>3</sup> )	累積埋立容量 (m <sup>3</sup> )	埋立残余容量 (m <sup>3</sup> )	埋立進行率 (%)	備考欄
平成10年度	3,515,010	5,408	5,408	154,041	3.39	供用開始 平成10年9月
平成11年度	5,879,494	9,045	14,453	144,996	9.06	
平成12年度	6,048,285	9,305	23,758	135,691	14.90	
平成13年度	6,467,835	9,951	33,709	125,740	21.14	
平成14年度	6,909,585	10,630	44,339	115,110	27.81	
平成15年度	5,545,090	8,531	52,870	106,579	33.16	平成16年3月実測
平成16年度	4,857,400	7,276	60,146	99,303	37.72	
平成17年度	5,331,530	7,983	68,129	91,320	42.73	
平成18年度	4,710,950	7,031	75,160	84,289	47.14	平成18年9月実測
平成19年度	4,570,485	6,822	81,982	77,467	51.42	
平成20年度	4,635,655	13,756	95,738	63,711	60.04	平成21年3月実測
平成21年度	3,846,210	6,872	102,610	56,839	64.35	
平成22年度	3,583,180	6,652	109,262	50,187	68.52	平成23年3月実測
平成23年度	3,745,135	4,801	114,063	45,386	71.54	
平成24年度	3,153,555	4,043	118,106	41,343	74.07	平成25年3月実測
平成25年度	3,614,150	5,020	123,126	36,323	77.22	
平成26年度	2,938,100	4,081	127,207	32,242	79.78	平成27年3月実測

(単位: kg)

ごみ品種	年度																
	平成10年度	平成11年度	平成12年度	平成13年度	平成14年度	平成15年度	平成16年度	平成17年度	平成18年度	平成19年度	平成20年度	平成21年度	平成22年度	平成23年度	平成24年度	平成25年度	平成26年度
1 収集ごみ(陶器類・その他)	1,112,310	1,863,474	2,020,180	1,975,395	1,884,070	1,849,905	1,851,385	1,868,155	2,017,325	1,846,980	1,620,910	1,544,760	1,531,530	1,605,040	1,542,385	1,501,355	1,445,235
2 廃プラスチック	1,251,035	2,518,855	2,483,480	2,729,995	2,651,425	1,782,620	1,015,915	1,055,260	991,210	990,790	1,167,795	526,470	242,360	152,815	87,250	0	0
3 自治会清掃	269,955	752,085	683,450	696,930	748,435	670,285	633,885	715,225	670,235	624,935	583,670	576,285	516,575	493,570	510,720	468,235	500,590
4 不法投棄	2,885	8,850	33,300	8,750	38,800	13,945	27,775	23,985	14,015	8,125	35,055	25,735	35,200	25,185	23,440	18,380	16,830
5 市町役場	7,545	38,510	58,480	38,400	34,280	36,465	22,795	36,315	44,350	32,760	98,655	79,420	136,395	74,150	97,570	119,235	93,640
6 陶器類・その他(有料)	84,095	90,670	85,840	120,965	166,690	482,985	403,795	284,735	287,930	193,810	166,495	201,055	273,820	340,655	320,275	304,745	186,180
7 建設廃材(有料)	700,330	587,925	672,560	571,520	619,240	361,130	369,040	448,515	432,480	471,180	454,345	394,610	222,135	190,620	295,955	241,970	134,205
8 陶器類・その他(地元から)	0	2,230	0	28,275	1,090	15	2,600	3,415	2,960	2,395	2,515	200	910	2,620	325	2,905	725
9 建設廃材(地元から)	810	1,900	85	15,410	60,475	29,170	8,475	16,905	42,825	52,645	20,690	430	150	5,355	2,175	5,635	3,100
10 減免ごみ	86,045	12,530	10,910	157,595	533,110	124,070	322,250	720,690	24,795	99,975	286,455	325,825	471,585	691,425	136,855	839,425	494,090
11 粗大ごみ	0	0	0	122,390	171,955	161,595	125,020	99,230	122,570	122,960	89,110	74,015	50,445	60,855	46,490	45,570	17,655
12 廃プラスチック残渣	0	0	0	0	0	31,565	73,450	58,895	60,255	48,935	33,130	30,840	32,345	24,600	18,660	13,405	7,575
13 資源ごみ残渣	0	0	0	0	0	0	0	0	0	74,995	76,830	66,565	69,730	78,245	71,455	53,290	38,275
14 廃プラスチック(有料)	0	2,465	0	2,210	15	1,340	1,015	205	0	0	0	0	0	0	0	0	0
計	3,515,010	5,879,494	6,048,285	6,467,835	6,909,585	5,545,090	4,857,400	5,331,530	4,710,950	4,570,485	4,635,655	3,846,210	3,583,180	3,745,135	3,153,555	3,614,150	2,938,100

埋立面積	26,000m <sup>2</sup>	公称
埋立容量	237,000m <sup>3</sup>	公称
最終覆土	23,542m <sup>3</sup>	厚さ 1m
土嚢	3,653m <sup>3</sup>	しゃ水シート法面保護
即日覆土	26,311m <sup>3</sup>	厚さ 0.2m/1.5m、0.15m/1
実埋立容量	159,449m <sup>3</sup>	ごみの実容量

水質調査項目（生活環境項目（7項目））

（中山投棄場）

項目・単位		調査地点	中山投棄場 放流水													
			4月	5月	6月	7月	8月	9月	10月	11月	12月	1月	2月	3月	平均値	協定値※
生活環境項目	水素イオン濃度	--	7.6	7.3	7.9	7.1	7.8	7.0	7.3	7.9	7.6	7.4	7.4	7.8	7.5	6.0~8.5
	化学的酸素要求量	mg/l	2.2	1.0	<0.5	1.7	2.0	1.8	1.2	2.3	0.5	0.8	<0.5	2.4	1.4	≤5
	生物化学的酸素要求量	mg/l	1.5	0.5	0.7	1.3	1.3	<0.5	2.0	1.5	1.1	1.0	1.0	1.1	1.1	≤5
	浮遊物質	mg/l	2	<1	<1	1	<1	<1	<1	<1	<1	<1	<1	<1	1	≤5
	全窒素	mg/l	0.30	0.15	0.54	0.20	0.33	0.20	0.13	0.35	0.10	0.04	0.04	0.06	0.20	≤5
	全リン	mg/l	0.019	0.017	0.014	0.014	0.010	0.004	0.008	0.013	0.009	0.031	0.017	0.010	0.014	≤0.1
	大腸菌群数	個/ml	0	0	0	0	0	0	0	0	0	0	0	0	0	≤10

※ 公害防止協定による排水基準

（日夏投棄場）

項目・単位		調査地点	日夏投棄場 放流水															
			4月	5月	6月	7月	8月	9月	10月	11月	12月	1月	2月	3月	平均値	基準値1	基準値2	目標値
生活環境項目	水素イオン濃度	--	8.1	7.7	7.8	8.3	8.0	7.8	7.9	7.9	7.7	7.9	7.8	7.7	7.9	5.8~8.6	6.0~8.5	6.0~8.5
	化学的酸素要求量	mg/l	8.1	8.3	8.9	9.8	10	10	9.0	9.9	9.2	9.1	7.9	8.3	9.0	≤90	≤30	≤20
	生物化学的酸素要求量	mg/l	<1.0	<1.0	<1.0	3.0	1.0	22	<1.0	1.2	<1.0	<1.0	1.2	<1.0	5.7	≤60	≤30	≤20
	浮遊物質	mg/l	<1.0	1.0	1.2	<1.0	<1.0	1.2	1.1	2.2	1.3	<1.0	2.0	1.5	1.4	≤60	≤70	≤15
	全窒素	mg/l	15	13	14	15	15	13	14	16	18	18	17	14	15	≤120	≤20	≤20
	全リン	mg/l	<0.05	<0.05	<0.05	<0.05	0.11	<0.05	<0.05	<0.05	<0.05	<0.05	<0.05	<0.05	0.11	≤16	≤2.0	≤2.0
	大腸菌群数	個/ml	0	5	0	0	12	22	8	0	1	0	0	0	4.0	≤3000	≤3000	≤3000

基準値1欄の数値は、一般廃棄物の最終処分場及び産業廃棄物の最終処分場に係る技術上の基準を定める省令（昭和52年総理府・厚生省令第1号）の規定による排水基準値を示す。

基準値2欄の数値は、水質汚濁防止法第3条第3項の規定に基づく排水基準を定める条例（昭和47年滋賀県条例第58号）第2条の規定による排水基準値を示す。

水質検査結果 (健康項目 その他 37項目)

調査地点		中山投棄場 放流水		調査地点		日夏投棄場 放流水		基準値	
		5月	11月			6月	12月		
項目・単位				項目・単位					
健康項目その他	カドミウム	mg/l	<0.001	<0.001	カドミウム	mg/l	<0.001	<0.001	0.01
	全シアン	mg/l	<0.1	<0.1	全シアン	mg/l	<0.01	<0.01	0.1
	有機燐化合物	mg/l	不検出 (0.1未満)	不検出 (0.1未満)	有機燐化合物	mg/l	検出されず	検出されず	検出されないこと
	鉛	mg/l	<0.005	<0.005	鉛	mg/l	<0.005	<0.005	0.1
	六価クロム	mg/l	<0.01	<0.01	六価クロム	mg/l	<0.01	<0.01	0.05
	砒素	mg/l	<0.005	<0.005	砒素	mg/l	0.001	0.002	0.05
	総水銀	mg/l	<0.0005	<0.0005	総水銀	mg/l	<0.0005	<0.0005	0.005
	アルキル水銀	mg/l	不検出 (0.0005未満)	不検出 (0.0005未満)	アルキル水銀	mg/l	検出されず	検出されず	検出されないこと
	PCB	mg/l	<0.0005	<0.0005	PCB	mg/l	<0.0005	<0.0005	0.003
	ジクロロメタン	mg/l	<0.002	<0.002	ジクロロメタン	mg/l	<0.002	<0.002	0.2
	四塩化炭素	mg/l	<0.0002	<0.0002	四塩化炭素	mg/l	<0.0002	<0.0002	0.02
	1,2-ジクロロエタン	mg/l	<0.0004	<0.0004	1,2-ジクロロエタン	mg/l	<0.0004	<0.0004	0.04
	1,1-ジクロロエチレン	mg/l	<0.002	<0.002	1,1-ジクロロエチレン	mg/l	<0.002	<0.002	0.2
	シス-1,2-ジクロロエチレン	mg/l	<0.004	<0.004	シス-1,2-ジクロロエチレン	mg/l	<0.004	<0.004	0.4
	1,1,1-トリクロロエタン	mg/l	<0.002	<0.002	1,1,1-トリクロロエタン	mg/l	<0.001	<0.001	3
	1,1,2-トリクロロエタン	mg/l	<0.0006	<0.0006	1,1,2-トリクロロエタン	mg/l	<0.0006	<0.0006	0.06
	トリクロロエチレン	mg/l	<0.002	<0.001	トリクロロエチレン	mg/l	<0.001	<0.001	0.3
	テトラクロロエチレン	mg/l	<0.0005	<0.0005	テトラクロロエチレン	mg/l	<0.0005	<0.0005	0.1
	1,3-ジクロロプロペン	mg/l	<0.0002	<0.0002	1,3-ジクロロプロペン	mg/l	<0.0002	<0.0002	0.02
	チウラム	mg/l	<0.0006	<0.0006	チウラム	mg/l	<0.006	<0.006	0.06
	シマジン	mg/l	<0.0003	<0.0003	シマジン	mg/l	<0.0003	<0.0003	0.03
	チオベンカルブ	mg/l	<0.002	<0.002	チオベンカルブ	mg/l	<0.002	<0.002	0.2
	ベンゼン	mg/l	<0.001	<0.001	ベンゼン	mg/l	<0.001	<0.001	0.1
	セレン	mg/l	<0.002	<0.002	セレン	mg/l	<0.001	<0.001	0.1
	硝酸性窒素及び亜硝酸性窒素	mg/l	0.07	0.25	硝酸性窒素及び亜硝酸性窒素	mg/l	6.3	6.9	—
	フッ素化合物	mg/l	0.24	0.13	フッ素化合物	mg/l	0.14	<0.08	8
	ほう素	mg/l	1.4	1.1	ほう素	mg/l	0.4	0.4	2
	1,4-ジオキサン	mg/l	<0.005	<0.005	1,4-ジオキサン	mg/l	<0.005	<0.005	—
	フェノール類	mg/l	<0.005	<0.005	フェノール類	mg/l	<0.01	<0.01	1
	亜鉛	mg/l	<0.01	<0.01	亜鉛	mg/l	<0.05	<0.05	1
溶解性鉄	mg/l	0.03	0.05	溶解性鉄	mg/l	<0.05	<0.05	10	
溶解性マンガン	mg/l	<0.01	<0.01	溶解性マンガン	mg/l	0.08	0.08	10	
全クロム	mg/l	<0.01	<0.01	全クロム	mg/l	<0.01	<0.01	0.1	
銅	mg/l	<0.01	<0.01	銅	mg/l	<0.05	<0.05	1	
n-Hex抽出物質(鉱油類)	mg/l	<1	<1	n-Hex抽出物質(鉱油類)	mg/l	<0.5	<0.5	25	
n-Hex抽出物質(動植物油脂類)	mg/l	<1	<1	n-Hex抽出物質(動植物油脂類)	mg/l	<0.5	<0.5	(合算値)	
アンチモン	mg/l	<0.004	0.005	アンチモン	mg/l	<0.01	<0.01	0.05	

悪臭測定結果

項目	調査地点	敷地境界線上		
		6月	8月	中山投棄場 周辺の地域 (第2種地域)
臭気指数		<10	<10	12

調査地点		敷地境界線上		
項目・単位		6月	8月	参考基準値
アンモニア	ppm	<0.6	<0.6	1
メチルメルカプタン	ppm	<0.001	<0.001	0.002
硫化水素	ppm	<0.001	<0.001	0.02
硫化メチル	ppm	<0.001	<0.001	0.01
二硫化メチル	ppm	<0.001	<0.001	0.009
トリメチルアミン	ppm	<0.001	<0.001	0.005
アセトアルデヒド	ppm	<0.01	<0.01	0.05
スチレン	ppm	<0.2	<0.2	0.4
プロピオン酸	ppm	<0.0005	<0.0005	0.03
ノルマル酪酸	ppm	<0.0005	<0.0005	0.001
ノルマル吉草酸	ppm	<0.0005	<0.0005	0.0009
イソ吉草酸	ppm	<0.0005	<0.0005	0.001

水質測定結果 (ダイオキシン類)

調査地点		中山投棄場 放流水		日夏投棄場 放流水		基準値
項目・単位		7月	12月	7月	12月	
ダイオキシン類	pg-TEQ /L	0.071	0.00023	0.41	0.0040	<10
(内訳)						
PCDDs+PCDFs	pg-TEQ /L	0	0.00021	0.41	0.00324	
コプラナー-PCB	pg-TEQ /L	0.0708692	0.000021	0.0007333	0.0007838	

## 【建設推進室】

建設推進室では、一般廃棄物処理施設建設に関する事務をしています。

一般廃棄物処理施設の建設については、平成 13 年 6 月に、彦根市、愛東町、湖東町、秦荘町、愛知川町、豊郷町、甲良町、多賀町の 1 市 7 町（平成 16 年からは彦根市、愛荘町、豊郷町、甲良町、多賀町の 1 市 4 町）で湖東地域一般廃棄物処理広域化事業促進協議会を組織して、候補地の選定に取り組んできましたが、平成 22 年 3 月に新施設建設・管理運営に係る事務の共同処理体制を整えるために、彦根愛知犬上広域行政組合を設立して、同年 4 月に建設推進室を設置しました。平成 22 年度には、循環型社会形成推進地域計画を作成し、環境大臣の承認を得ています。

平成 25 年度には、新たな候補地選定のため、過去の選定作業の検証と、県内ごみ処理施設の視察調査を行い、選定作業にかかる課題や改善策の検討と、県内の候補地選定動向の把握に努めました。この結果、今までの手法を根本から見直すこととし、①公募・推薦両方で募集、②募集前の地元振興策の検討、③新たな選定委員会の設置、という大きな柱で今後の選定作業を進めることを決定しました。

このことから、平成 26 年度は、住民目線での公平、公正な選定を目的とした第三者機関委員会の立ち上げをめざし、学識経験者、構成市町からの推薦、一般公募による委員の選考を重ね、12 月に「彦根愛知犬上地域ごみ処理施設建設候補地選定委員会」を立ち上げ、新ごみ処理施設建設に向けた候補地を広く公募することを決定しました。



## 【議会事務局】

(1) 組合議会（平成26年4月～平成27年3月）

議員定数 19人

現員数 19人（平成27年3月末）

(2) 本会議開催状況

会議名	会期 日数	本会議 日数	質疑ならびに一般質問		会期
			議案質疑者 人数	一般質問者 人数	
5月臨時会	1	1			平成26年5月30日の1日間
8月定例会	1	1		3	平成26年8月28日の1日間
12月臨時会	1	1			平成26年12月22日の1日間
2月定例会	1	1	3	4	平成27年2月27日の1日間

※個人人数については延人数

(3) 本会議付議案件数

会議名	管理者提出案件				議員提出案件			
	条例	予算	決算	その他	条例	規則	意見書	その他
5月臨時会				2				
8月定例会	3	1	1	1				
12月臨時会	1	1						
2月定例会		2		1				

## 附 属 资 料 (参 考)

### 平成26年度 職員人件費 明細(一般管理費)

(単位：円)

区 分		事務局	紫雲苑	投棄場	建設推進室	合 計	H25年度
職 員 数		4人	3人	3人	2人	12人	14人
給 料	給 料	16,969,284	10,788,600	9,670,800	7,868,400	45,297,084	50,270,103
職員手当	扶 養 手 当	840,000	522,000	624,000	182,000	2,168,000	2,090,000
	地 域 手 当	394,992	339,318	308,844	145,968	1,189,122	1,192,929
	住 居 手 当	288,000	0	0	0	288,000	288,000
	通 勤 手 当	378,000	253,200	488,400	157,200	1,276,800	1,291,200
	特 殊 勤 務 手 当	11,000	1,844,880	517,000	0	2,372,880	2,529,180
	時 間 外 勤 務 手 当	1,125,533	5,576,698	582,331	8,518	7,293,080	6,736,437
	休 日 勤 務 手 当	88,480	493,296	159,303	0	741,079	739,971
	管 理 職 手 当	1,328,908	0	0	624,000	1,952,908	2,438,976
	期 末 勤 勉 手 当	6,919,681	4,098,810	3,728,901	2,946,444	17,693,836	19,391,787
	児 童 手 当	1,000,000	480,000	540,000	300,000	2,320,000	1,555,000
	退 職 手 当	0	0	0	0	0	4,294,854
合 計		12,374,594	13,608,202	6,948,779	4,364,130	37,295,705	42,548,334
共済費	共 済 組 合	5,529,699	3,463,778	3,087,328	2,523,153	14,603,958	15,940,461
	互 助 会	37,948	43,010	38,538	15,924	135,420	160,437
	災 害 補 償	30,122	34,970	49,695	20,487	135,274	133,347
	合 計	5,597,769	3,541,758	3,175,561	2,559,564	14,874,652	16,234,245
総 計		34,941,647	27,938,560	19,795,140	14,792,094	97,467,441	109,052,682

### 平成26年度 嘱託職員人件費 明細(一般管理費)

(単位：円)

区 分	事務局	紫雲苑	投棄場	建設推進室	合 計	H25年度
職 員 数	—	1人	2人	1人	4人	1人
賃 金	0	2,771,854	4,978,694	2,652,000	10,402,548	2,730,372
共 済 費	0	460,569	863,700	409,409	1,733,678	403,394
総 計	0	3,232,423	5,842,394	3,061,409	12,136,226	3,133,766

### 平成26年度 臨時職員人件費 明細(一般管理費)

(単位：円)

区 分	事務局	紫雲苑	投棄場	建設推進室	合 計	H25年度
職 員 数	1人	2人	1人	—	4人	4人
賃 金	797,000	2,984,482	1,530,589	0	5,312,071	5,878,399
共 済 費	138,811	560,965	254,124	0	953,900	949,877
総 計	935,811	3,545,447	1,784,713	0	6,265,971	6,828,276

(単位：円)

	平成26年度	平成25年度
人件費総計	115,869,638	119,014,724

## 修繕料 明細

### 「一般管理費」(総務課)

修 繕 箇 所	金 額(円)
インターネット用光回線敷設に伴う付帯工事	100,000
合 計	100,000

### 「斎場管理費」(紫雲苑)

修 繕 箇 所	金 額(円)
<b>【火葬炉】</b>	
火葬炉台車修理 (い号炉、ろ号炉)	1,273,320
火葬炉台車修理 (は号炉、に号炉)	1,273,320
小 計	2,546,640
<b>【施設その他】</b>	
公用車車検整備	92,970
ホイスト年次点検整備	69,185
警備保障移設工事	87,156
公用車修理	18,090
小 計	267,401
合 計	2,814,041

### 「投棄場管理費」(投棄場)

修 繕 箇 所	金 額(円)
<b>【浸出水処理設備等】</b>	
浸出水処理設備修繕工事	12,420,000
井戸洗浄工事	950,400
排水管修繕工事	69,000
サクシオン配管およびフート弁更新工事	158,760
PH計電極交換作業	97,200
第2疑集反応槽・第2沈殿槽移流管修繕	97,858
小 計	13,793,218
<b>【重機・ダンプ等】</b>	
ブルドーザ(D6N)マフラーパイプ交換	73,506
軽ダンプ左右フロントベアリング交換	30,972
ブルドーザー(D6N)トラックシューボルト交換	105,462
ブルドーザー(D6N)メーターパネル配線腐食断熱修理	54,772
パワーショベル特定自主検査に係る修理	237,641
ブルドーザー(D6N)特定自主検査に係る整備	87,862
ホイローダ(810A)特定自主検査に係る修理	24,948
2トンダンプ車検整備	68,034
軽ダンプ後輪スタッドレスタイヤ交換	27,152
小 計	710,349
<b>【その他】</b>	
小便器水洗部修理	10,692
大便器漏水修理	5,400
冷暖房機移設取付工事	19,062
旧覆土置場用地法面修繕工事	990,360
モノクロプリンター修理	28,479
小 計	1,053,993
合 計	15,557,560

## 委託料 明細

### 「一般管理費」(総務課)

業 務 名	平成 26 年度		備 考
	契約方法	金 額(円)	
職 員 健 康 診 断 委 託 業 務	随 意	152,346	滋賀県市町村職員共済組合
法 律 顧 問 委 託 業 務	随 意	453,600	中坊法律事務所
財務会計システムおよびグループウェアシステム構築委託業務	随 意	1,555,200	キシステム(株)

2,161,146

### 「斎場管理費」(紫雲苑)

業 務 名	平成 26 年度		備 考
	契約方法	金 額(円)	
紫雲苑火葬業務の休日等委託業務	指名競争入札 (長期継続)	3,110,400	(株)きくや
施 設 警 備 委 託 業 務	随 意	396,576	セコム(株)
空調設備保守点検委託業務	随 意	388,800	ダイキン工業(株)
チェンブロック保守点検委託業務	随 意	65,610	(株)彦根電機製作所
電気工作物保安管理委託業務	随 意 (見積合せ)	217,620	田中電気設備管理事務所
浄化槽保守点検委託業務	随 意 (見積合せ)	154,440	喜多嘉和(株)
冷凍庫保守点検委託業務	随 意	48,600	ホシザキ京阪(株)彦根営業所
火葬残骨灰処理委託業務	随 意 (見積合せ)	1	(有)鳳鳴
紫雲苑改築工事(工事監理委託業務)	指名競争入札	5,583,000	(株)水原建築設計事務所 契約金額：11,826,000円 H26年度：8,818,000円 (うち繰越：3,235,000円) H27年度：3,008,000円
進 入 道 路 草 刈 委 託 業 務	随 意	348,000	(社)多賀町シルバー人材センター
除 雪 作 業 委 託 業 務	随 意 (見積合せ)	345,600	山崎建設(有)

10,658,647

「投棄場管理費」(投棄場)

業 務 名	平成 26 年度		備 考
	契約方法	金 額 (円)	
中山投棄場浸出水処理施設維持管理委託業務	指名競争 (長期継続)	8,488,800	クボタ環境サービス(株)
日夏投棄場浸出水処理施設維持管理及び水槽清掃作業委託業務	指名競争 (長期継続)	3,299,400	(株)日吉
中山投棄場浸出水処理施設水質検査委託業務	指名競争	4,212,000	(株)西日本技術コンサルタント
日夏投棄場浸出水処理施設水質検査委託業務	指名競争	2,970,000	夏原工業(株)
中山投棄場電気工作物保安管理委託業務	随 意 (見積合せ)	243,648	(財)関西電気保安協会
中山投棄場合併浄化槽維持管理委託業務	随 意 (見積合せ)	348,381	喜多嘉和(株)
中山・日夏投棄場ダイオキシン類調査委託業務	指名競争	864,000	(株)日吉
日夏投棄場発生ガス・埋立地温度調査委託業務	指名競争	972,000	(株)西日本技術コンサルタント
中山投棄場植栽物維持管理委託業務(第 1 回)	指名競争	3,024,000	(有)江州造園
中山投棄場植栽物維持管理委託業務(第 2 回)	指名競争	2,916,000	藤川緑建(株)
中山投棄場活性炭充填作業委託業務	指名競争	961,200	(株)ダイゴ
中山投棄場消防設備保守点検委託業務	随 意 (見積合せ)	47,520	奥山防災(株)
中山投棄場空調設備保守点検委託業務	随 意 (見積合せ)	48,600	(株)ナショナルメンテナンス
埋立地内測量調査委託業務	随 意	486,000	国際航業(株)
中山投棄場常用調整槽清掃委託業務	随 意 (見積合せ)	203,040	喜多嘉和(株)

29,084,589

## 工事請負費 明細

「斎場管理費」(紫雲苑)

工 事 名	平成 26 年度		備 考
	契約方法	金 額 (円)	
紫雲苑改築工事(建築工事)	一般競争	329,030,000	(株)伊藤組 契約金額：625,104,000円 第1期：424,867,000円 (うち繰越：95,837,000円) 第2期：200,237,000円
紫雲苑改築工事(電気設備工事)	一般競争	75,060,000	(株)ノセヨ 契約金額：129,600,000円 第1期：75,060,000円 (うち繰越：0円) 第2期：54,540,000円
紫雲苑改築工事(機械設備工事)	一般競争	51,892,000	一圓テクノス(株) 契約金額：131,220,000円 第1期：102,924,000円 (うち繰越：51,032,000円) 第2期：28,296,000円
紫雲苑改築工事(火葬炉設備工事)	随意 (プロポーザル)	84,035,000	(株)宮本工業所 契約金額：226,908,000円 (うち繰越：142,873,000円)
		540,017,000	

## 備品購入費 明細

### 「一般管理費」(総務課)

物 品 名	平成 26 年度		備 考
	契約方法	金 額 (円)	
財務会計システムおよびグループウェアシステム	随 意 (プロポーザル)	4,330,800	キシステム(株)
		4,330,800	

### 「斎場管理費」(紫雲苑)

物 品 名	平成 26 年度		備 考
	契約方法	金 額 (円)	
集 じ ん 機	随 意 (見積合せ)	31,876	(有)タニグチオフィスシステム
デ ジ タ ル カ メ ラ	随 意 (見積合せ)	16,756	(有)タニグチオフィスシステム
		48,632	



## 地 方 債 の 状 況

事業名	用 途	借入先	借 入 年 月 日	借 入 金 額	利率	起債の 方 法	平成25年度末 現 在 高	平成26年度			平成26年度 末 現 在 高
								元金償還額	利子償還額	償還額合計	
一般廃棄物 処理事業	地処分施設 埋立改修	政府 資金	平成20年5月27日	円 13,200,000	% 1.30	証書 借入	円 6,771,007	円 1,659,993	円 82,645	円 1,742,638	円 5,111,014
一般廃棄物 処理事業	地処分施設 埋立改修	政府 資金	平成21年3月25日	円 34,700,000	% 1.00	証書 借入	円 22,010,883	円 4,314,794	円 209,348	円 4,524,142	円 17,696,089
合 計				円 47,900,000			円 28,781,890	円 5,974,787	円 291,993	円 6,266,780	円 22,807,103